AYUNTAMIENTO DE CÓRDOBA
Biblioteca Municipal

R. 28431

00H–5–18

Códices de Tetuán. 18

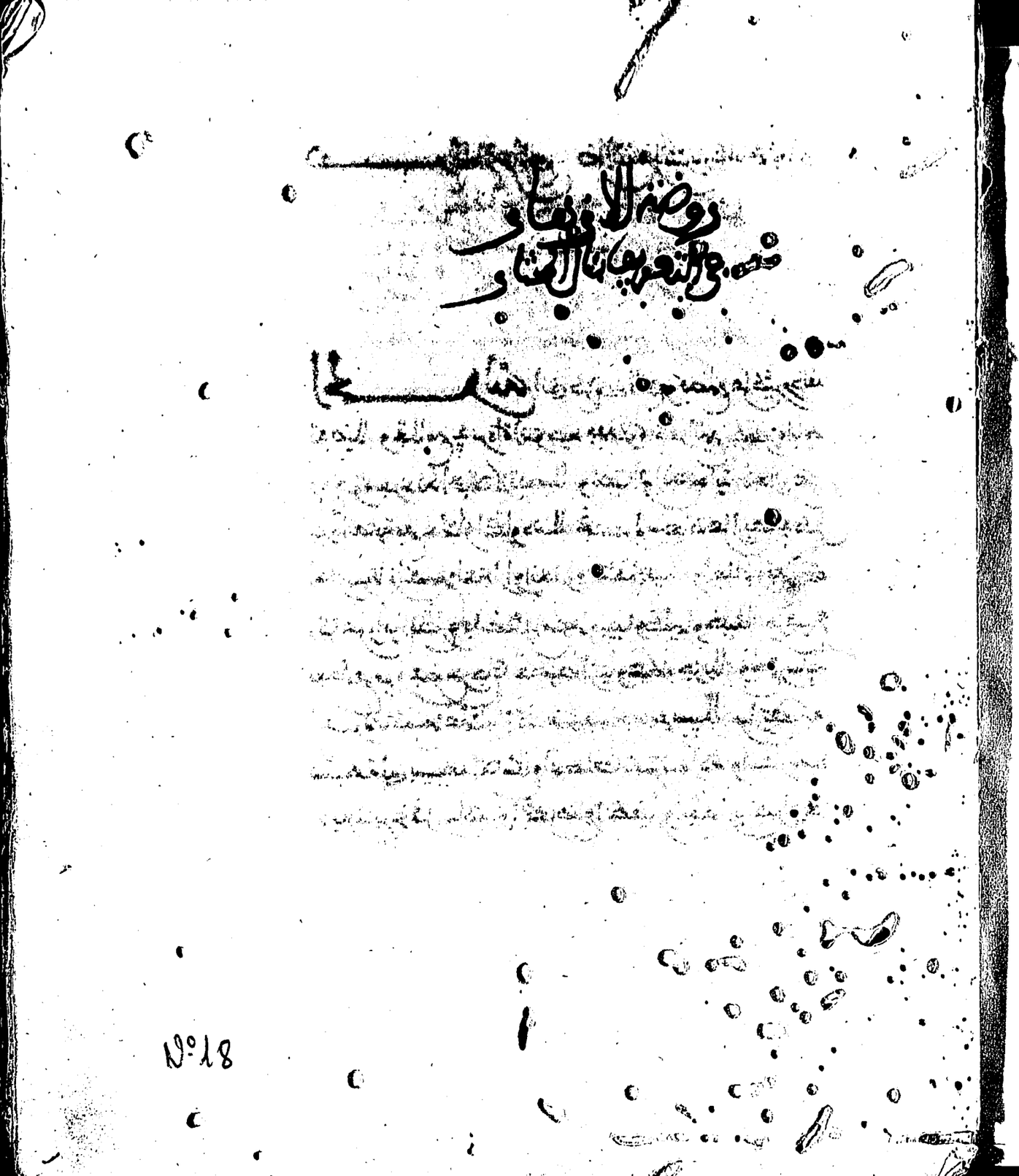

18

روض الازهار في التعريف
بآل المختار

بسم الله الرحمن الرحيم صلى الله على سيدنا ومولانا محمد وآله وصحبه

يقول العبد الفقير إلى رحمة مولاه محمد بن أحمد الغزي الشافعي الشريفي تغمده الله تعالى برحمته

الحمد لله الذي كرم بني آدم وفضلهم على كثير ممن خلقه تفضيلا، وقدمهم في مرآة التوحيد بعد ظهور الشرك القديم بظهور آبائهم وعرفهم بعزيز كمالاته كل تعريف وتبجيلا، ونصب لهم الهداية، الدالين على مزيد العناية بهم علما وإلهاما وتدليلا، فحمد الله سبحانه على أن بعث في كل أمة رسولا من أنفسهم أعذارا وإنذارا وتعجيلا، وأعلا نبينا محمدا التي رتب على رأيه الكبار وجاء فضلهم منهم حبيبا وكليما وخليلا، ورفع بعضهم بروز بعض درجات تخصيصا أنبيا وعلماء جزيلا، وخص رسالته الخير الباقي علما وإلهاما بعضهم شرعا واحدا يعم سبيلا، من ارتفع به بسيكة نبي بسيكة الإسلام وأنه كما علت شمس مدائحه وأشار سماء الإيمان بنزع فرسانه، وأفضل الصلاة والتسليم وأكبر الإيمان بأنصار الفجر

شريعته، وانصرف الليل الذي كان جميع [illegible]
الأبصار [illegible] بالحجاب، [illegible]
صبوحه [illegible] وبعد [illegible]
صلاة تامة كاملة [illegible] ما لمع [illegible] وسمع [illegible]
[illegible] وأنطال [illegible] جميع [illegible] على الله عليه وآله
وإذا [illegible] من [illegible] ومن [illegible]
منه [illegible] الخليلا، وعزروه ونصروه واتبعوا النور الذي أنزل معه أولئك هم المفلحون
وكانوا أمة الخير أمة أخرجت للناس أخرجا جميلا، واقتبسوا من أنوار
نبوته وآثار خصوصيته نسبا كاملا وشرفا أصيلا، فيجب
أن أشكر بسلك نسبه الكريم واستمسك بعروة نسبه الكامل المستقيم
وسبب من ذلك أنه لعدم التسليم من الشرعي لأوامر التعظيم والتبرك بالنبي
الجسيم والحق الواجب التعظيم ما يكون به عمرنا وعبودنا بل
وسلوكنا، وبعض رجال مخصوصا وعبودنا رعاية تحفة المجتبى
وصيانة من دنس من استكبر وأبى، بقال الله تعالى قل لا أسألكم عليه أجرا
إلا المودة في القربى، ويكفي بذلك فضلا تخصيصا، ونذكر حسنا شهيرا

وذلك كراع

[illegible]

رضي الله عنه ونعم ما به

[illegible]

[illegible]

[illegible]

[illegible] رضي الله عنهم اجمعين
[illegible] سليمان بن عبد الله وراشد بن [illegible]
[illegible]
[illegible]
[illegible]
[illegible]
[illegible] الحسين [illegible]
[illegible] هذا المختصر [illegible]
[illegible]

ذكر الانبياء عليهم الصلاة والسلام

اولهم آدم عليه السلام ثم شيث ثم ادريس ثم نوح ثم هود ثم صالح ثم ابراهيم ثم لوط ثم اسماعيل ثم اسحاق ثم يعقوب ثم يوسف ثم ايوب ثم شعيب ثم موسى ثم هارون ثم يوشع ثم داود ثم سليمان ثم الياس ثم اليسع ثم ذو الكفل ثم يونس ثم زكريا ثم يحيى ثم عيسى ثم محمد صلى الله عليه وسلم واصحابه واهل بيته ومن تبعهم من الصحابة رضي الله عنهم اجمعين

ذكر نسبة رسول الله صلى الله عليه وسلم واصحابه واهل بيته ومن تبعهم من الصحابة رضي الله عنهم

هو محمد بن عبد الله بن عبد المطلب بن هاشم بن عبد مناف بن قصي بن كلاب بن مرة بن كعب بن لؤي بن غالب بن فهر بن مالك بن النضر بن كنانة بن خزيمة بن مدركة بن الياس بن مضر بن نزار بن معد بن عدنان معشر الانسب اتفق عليه جميع اهل التواريخ وجعفر وعلي وعقيل اولاد ابي طالب بن عبد المطلب عثمان بن عفان بن ابي العاص بن امية بن عبد شمس بن عبد مناف بن قصي بن العوام بن خويلد بن عبد العزى بن عبد مناف بن زهرة بن كلاب ابو بكر بن ابي قحافة بن عبد الله بن عمر بن عامر بن سعيد بن تيم بن مرة بن كعب بن لؤي بن غالب بن فهر بن مالك

ذريتهما على جميع امة محمد صلى الله عليه وسلم وباقي العشرة [illegible]
والسلام وفول [illegible] ناجل وفرجها مثل [illegible]
[illegible]

[illegible]

ذكر أزواج النبي صلى الله عليه وسلم

بنت أبي بكر الصديق رضي الله عنه، حفصة بنت عمر بن الخطاب رضي الله عنه
زينب بنت جحش من بني أسد بن خزيمة، أم حبيبة بنت أبي سفيان، سودة بنت
زمعة، ميمونة بنت الحارث رضي الله عنها، صفية بنت حيي بن أخطب
الحارثي، مارية القبطية بنت الفرقد صاحب الإسكندرية

ذكر أولاده عليه السلام

أبو القاسم وبه يكنى عليه
السلام، وإبراهيم وعبد الله وسر الخادم والطيب وفاطمة
وأم كلثوم المخرجة إلى القاسم والخادم والطيب وفاطمة سعيد بن عبد العزيز
كان النبي صلى الله عليه وسلم أربعة غلمان إبراهيم والطيب وأبو القاسم والخادم
وكان أبو بكر يقول إبراهيم والخادم وسر والطيب وعبد الله وبفاطمة والطيب

[illegible]

وزينب بنت جحش الأسدية وجويرية
بنت الحارث المصطلقية [illegible]

[illegible]

مارية القبطية والشهر وعند أهل العلم [illegible]
القاسم [illegible] وفاطمة [illegible]
بالحجة [illegible] قبل الهجرة بخمس سنين [illegible]
[illegible] ابن [illegible]

ذكر عمر عليه الصلاة والسلام

توفي [illegible] ربيع الأول [illegible]
وقيل لثماني عشرة سنة أو عشر [illegible] وستين سنة

ذكر أبي بكر الصديق رضي الله عنه

توفي سنة ثلاثة
عشر للهجرة وسنه ثلاث وستون سنة

ذكر

توفيه عمر رضي الله
عنه توفي آخر سنة ثلاث وعشرين وسنه ثلاث وستين

ذكر

عثمان رضي الله عنه توفي آخر سنة خمس وثلاثين وسنه اثنتين وثمانين سنة

ذكر علي رضي الله عنه

توفي في شهر رمضان سنة أربعين وسنه ثلاث
وستين سنة

ذكر

توفية فاطمة رضي الله عنها توفيت بعد رسول
الله صلى الله عليه وسلم بستة أشهر وقيل بثمانية وبقيت [illegible]
ما أردنا من تبييض [illegible] ونسأل الله تعالى أن يرشدنا إلى الصواب بحق سيد

[illegible] الحسن [illegible] رضي الله عنه [illegible]
[illegible] الحسن [illegible] فقال [illegible] بالجبال
[illegible] يزيد في خلافة أبيه معاوية وجلس [illegible] العشاء [illegible]
[illegible] فجلس الحسن [illegible] معاوية [illegible]
[illegible] فقال له يزيد أنا خير منك [illegible]
[illegible] فقال الحسن [illegible] منزلة إبليس [illegible]
[illegible] فقال أنا خير منك
[illegible] عنزة لحوله [illegible] معاوية بكلام **ويحكى** أنه جلس يوما مع
الحسن [illegible] على الحسن [illegible] صوته وغضبا والحسن ساكت حتى قال المؤذن
الله أكبر [illegible] أشهد أن لا إله إلا الله وأشهد أن محمدا رسول الله صلى
الله عليه وسلم رفع الحسن [illegible] يزيد فقال له جرير منذ أيام يذكر المؤمنين يا ابن
معاوية يجعل عنزة لحوله [illegible] كيبا ومكث [illegible] وقال
[illegible] معاوية يوما وهو [illegible] يزيد والحسن جالس [illegible] سيد بني أمية وبني
هاشم فقال له الحسن رضي الله عنه يريد بذلك بني أمية وبنو هاشم لا [illegible]

براح عاب

يكون كلب بني أمية [illegible] الحسن [illegible] معاوية [illegible]
[illegible] سبلة بنت [illegible] الحسن [illegible] بنت [illegible]
[illegible] صلى الله عليه وسلم [illegible] أنما [illegible]
[illegible] الله عليه وسلم [illegible] الحسن [illegible]
[illegible] الله عليه وسلم [illegible] الله عليه وسلم [illegible]
ومن بغضه أنه أبيه من [illegible] فقال [illegible] فقال [illegible]
أنه [illegible] فاقت له يفعل ما تريد فقال [illegible] الغلام [illegible]
بلغا صوتا [illegible] فاقت [illegible] بصوت الغلام [illegible]
ونادت [illegible] صوتا يا أهل البيت [illegible] يا أهل [illegible]
بلزار [illegible] ثلاث مرات [illegible] الناس [illegible] صوتها [illegible]
يعرض [illegible] فاقت [illegible] معاوية [illegible] علي بن أبي طالب
[illegible] الناس بالدعة على [illegible] رضي الله عنه [illegible]
[illegible] فقالت [illegible] فقال [illegible] سمعت [illegible]
كلم [illegible] فاقت له والله لا أزيد على هذا [illegible] **قال يحيى**
[illegible] رضي الله عنه كان الحسين بن علي رضي الله عنه غلاما [illegible]

أبي

[illegible] توفي الحسين يوم [illegible]
[illegible] معاوية [illegible] بعد [illegible] بنت [illegible]

الفصل الثاني [illegible]

قال محمد [illegible] الحسين [illegible]
[illegible] عن [illegible] قال [illegible]
[illegible] قال [illegible] الصوم والاحلام
قال [illegible] اربعة اصابع قال [illegible]
اربعة اصابع قال [illegible] الاحلام [illegible] قال [illegible]
[illegible] انما
[illegible] دخل يوم الجمعة الجامع [illegible] رجل
[illegible] فقال [illegible]
[illegible] فقال [illegible]
[illegible] فاحضر [illegible] دينارا وابرغ عليه كسوة واعتذر اليه
[illegible] يوما برجل يشتمه فقال [illegible] فاحضر الرجل الذي كان يشتمه
[illegible] دينار وكسوة وكان بعد ذلك [illegible]
[illegible] الرجل [illegible] دهره ومصباح زمانه [illegible]

براء كتاب

بلغ [illegible]

الحسن

يوما معاوية [illegible] الحسن رضي الله عنه معاوية فقال له معاوية [illegible] فقال له الحسن
[illegible] فقال [illegible]
[illegible] الحسن رضي الله عنه [illegible] فقال له معاوية [illegible]
[illegible] الحسن [illegible]
[illegible] الحسن [illegible]
[illegible] الحسن

وصحبه الجلب حتى صحبه كاهن الناس الاكثر فقال له النصر كم بيه فقال
ابن جبير سوجر ابن فقال له النصر اخرجه حتى تخرجه له واحصى
له فلما خرجه به ابن جبير فقال النصر يا ابن جبير ما تريد بهذا الكلام قال
اخاف عليه العين فقال النصر هذا ولد ابن عمي وهو يتلى علي وهو ابن اخي بكلمات ثم اتى
النصر الى داره واغلق الباب على زوجته فجاءت الناس على انه تلخص
اصحاب النصر فقالت له من اين لك هذا المال فقال لها تلخصت على التاجر
فطلب الخير فاتى له والله وتزوجت الساعة اعاشرك لبدا ثم انهم نشا
جروا فضربها وصاري تبكي وكان ابو الدنيا اما فلوسه من عباد الله الخاص
ما بقا سمع الصوت تبكي من لقا سمعت خبرا او لحوت غريم من قبل اليها
وقال لها ما بالك باخبرتي باسمك له فقال الرجل سرا الذي تذكر حقا فانكسر
فقالت له ابنته هو نا لا تبكي قرا الجراب فلما راوا الجراب قال له كيف تذكر
وانا نوصي لك اخبرني زوجك فلما سمع منه له قال له بعد سمعنا يريد
المال وانا نجعل له نصيبا قال له ما يعجبك له النصف ولي النصف وابنتك اربعة
ولم تكن زوجة زيد قال له الشيخ يكون له بشلمدين فقالت له ابنته
انكح زواجة بالشهود فوجد له الرجل ليلا يعلم بعزا احد فالله البصر انا

امشي فقال له الشيخ كان والده برت الجارية فاتت باشهود واصلحوا الفاتحة
واد خلتهم الدار فقال الشيخ اوثقوا منه الابن كتابا واخبرهم وبما
تسالني وثبوت كتابا الى الانفاض وتقدم الشيخ واعلم القاضي بالنسخة
وبعث القاضي الى جابر ابن يسر جاتا له فقال له ابنه بشيء مالك فقال له ما تقول
سيدي الذي وضع عنهم امانة فاعطيه يعطيه ما ذكر وقص عليه قصته فقال له
القاضي جمع الله عليها ما ذكر الجزء ومعنى النصر احكم فيه باشك فاخرجا
المال وقسمه على ثلاثة فرض [illegible] فاخرجا الشيخ واخرجا على الشيخ
نصيبه والنصف قسمه اعطى المراة سهمها والنصر سهمه فاشتروا اخرى
فاقتنع لها يعود اليه لبدا فاتت جيت القاضي وعدله وحلمه وعدوى وجوده
وتاب النصر وصار يخدم معه انا له القيم **انصر** انه انكسر ال مهندا
اسير اجليل الحليم كانت عنده الدواة دينار بمنزلة دينار واحد على ستر عرضه
وكبر اجابته وعلو همته ولم يرض بالجلج مع النصر **ويحكى** ان النصر
ركب يتصيد يوما من الايام في جلبة وعسكر حتى نحت له كريدة باطلوا
عليهم عنار جواد ويكاد راعي شبلوا الخيل قريبا حتى اوقفهم على راعي
يحتم فقال له النصر لمن راعي احلم عنار الجواد حتى افضي حاجتي وكان عنار

[illegible]

[illegible]

[illegible]

[illegible]

[illegible]

[illegible]

[illegible]

[illegible]

[illegible]

رضي الله عنهم

[illegible]

بغارة

بغارة الشيخ [illegible] عيسى الملقب بالمغاربة وهو من [illegible]
وسار من عمارة تلمسان ومن اولاده السيد عيسى الملقب بالمغاربة [illegible]
ابن خزرج [illegible] ومن [illegible]
ابي سعيد بن [illegible] وهو [illegible]
[illegible] ابراهيم [illegible] ابن [illegible]
عنه [illegible] بفضل واخرجا لصاحب وخلفا [illegible]
[illegible] ابو زيد بن سعيد بن ابراهيم [illegible] ومن السيد
ابو زيد كان [illegible] عليه [illegible] عابد
كان [illegible] ذرية بنو العنبر [illegible]

اهل القبر الكبير

[illegible] عابد بن موسى بن [illegible]
عمر ابن [illegible] ابن [illegible]
يحيى بن [illegible] ابن عباس بن [illegible] رضي الله

جزوم

عطبي

بغارة الشيخ [illegible] المغارة
ابن احمد بن [illegible] ابن [illegible]
[illegible] بن [illegible] صاحب المغارة المعروفة

وكحل عينيه ابو خالد بتوتيا الحبشة بان شد عاتما ونصب بفتل وبرعيوان
الى الرجع حتى نزل بساحل البحر وسلا وكان يدبر كة شهوتي ويمر بها
والخنزير وسنا لوحكت كورا ثم بعد من ثلاثة ايام ابدى من ورق
انفطر وانعلب ينظر وهو اسود كانت له فصعة فلما يوتنا الجزاء وتوضع بين
يديه ويا نور الله بن ابي الحسن بن ابي طالب عليه السلام
نزاد وتصعد ابو الحسن بن ابي الحسن بن ابي طالب عليه السلام
والله ما كنا نعرف جزيرة ايكون امرا فاذا بعضه قال فسلمنا عليه فخرج بنا
الى موضع متسع فاستقبلنا اشياخ وعجائز فسلمنا الذكور والاناث والنساء والبنين
وقلنا انه خرج الينا وتبين منا ونودي منا فقال لنا انزعوا العشب وانزلوا
منه الرجل كما ابلى عليكم فجعلنا نعرف ابا الشيخ ونوافيه ووقفنا نزعنا العشب
ما رجعت رؤوسنا ونحن بعد جلبة منا حتى اقبلنا عليها وركبنا فقال
الراوي فلما نزلنا انزلنا باجلس اربعة وعشرون رجلا ستة كل جلسة تحبس
به نور غيبة مشهود زبيبة وعسل بنحل وامر وقال انا ما يكفيني منزلوحين
واكلنا حتى اتينا الغداء وشربنا النبيذ من روينا عن واحد ثم اتانا ايضا بصحفة واكلنا
حتى شبعنا ايضا كعكا وتمائم فرأينا الباقية وانصرفنا باعمال الغلبة برزنا

بين ذلك اجزاء بقلنا وخلعت ظاهرا من [illegible] بابا [illegible]
عمر ابن العلاء بن ذلك الزاوية وهل جاء ابي ابا [illegible] عمر بن [illegible]
ومما ذكر استغفر الله ربي من ذنبي [illegible] قال الحبر الشريف
سمع ابيه لمغرابي بجانب الزيتون بتونس [illegible] ثمانية وخمسين وثلثمائة بشهر
الله [illegible] الشيخ ابو سعيد [illegible]
محمد نور الدين [illegible] بن محمد بن خالد بن احمد بن [illegible] بن رباح بن [illegible]
ابن العباس بن حسن بن ابي [illegible] بن ابي طالب رضي الله عنه حرثه ابي سعيد
المذكور ابا ابي سعيد محمد نور الدين بن علي صاحب [illegible] ثمانية عشر ابا سعيد عبد
الرحمن الثعالبي صاحب الجزائر رضي الله عنهم اجمعين محمد وكاعر [illegible]
ذلك [illegible] حتى وصلت الجزائر وتفيت اولاد ابي الحسن عمر وزانجي
ابن ابي سعيد ابا ابي سعيد يعقوب الشريف صاحب الجزائر [illegible] ساحل البحر
وسيدي عمر وفي المذكور لقيته بجبل المزوجي [illegible] الجزائر وخمسين وثمانمائة
وذكر ان ابي سعيد عبد الرحمن وسيدي نور الدين انما يلتقيان مع سيدنا
يعقوب في بحر واحد وسيدي عبد الرحمن الثعالبي [illegible] يعقوب الشريف [illegible]

[illegible]

[illegible]

[illegible]

[illegible]

[illegible] الشيخ رضي الله عنه
[illegible] الشيخ سيدي [illegible] الصغير جاء على [illegible] مرعوب وانا جالس [illegible]
الرجل وقبل يده ووضع [illegible] يده [illegible] الشيخ
يا عبد [illegible] قبل الرجل عليه حلية اليسر قال [illegible] الصغير واحمى
[illegible] ما [illegible] ولد [illegible] ارشاد [illegible] فلما [illegible] يا سيدي
راحت [illegible] فقال [illegible] بركة [illegible] الشيخ
صاحب [illegible] الشيخ [illegible] سيدي ابراهيم قال [illegible]

بركة الله جعفر ايضا [illegible] بالمباركة قال لي صاحب [illegible] يا سيدي ابراهيم
قلت له [illegible] الشيخ [illegible] منذ كنا [illegible]
[illegible] قصده [illegible] الشيخ [illegible] فقال له وما حاجتك
قال لي [illegible] الشيخ رضي الله عنه [illegible] واعلمت الشيخ بقال
الشيخ رضي الله عنه وانزل الرجل وسوى راكب بالمنار والشيخ اراد النزول
فقال له [illegible] الشيخ [illegible] فقال [illegible]
[illegible] فقال الشيخ [illegible]
يا علي فقال له يا سيدي [illegible] بغلة [illegible] فقال له [illegible] بغلة
هذا ارشاد الله وتكون [illegible] ما تقوم فقال له [illegible] الله او [illegible]
[illegible] فقال له الشيخ اذا [illegible] ارشاد الله
[illegible] الشيخ [illegible]
وشهد [illegible] الشيخ [illegible] هذا العام [illegible]
[illegible] بغلة [illegible] قال الشيخ الشريف سيدي الله [illegible]
[illegible] مع [illegible] ثلاثة [illegible] وما [illegible] الشيخ
[illegible] سيدي ابي [illegible] الشريف [illegible] بركة الله

وابعض بنات الكلا وعرف الى سيدي عمر الصغير بن محمد بن خالد بن عمر الى
قال سيدي الحبيب كان يجلس الى ذكر قال حدثني شيخي سيدي عثمان
ابن احمد الشرابي قال حدثني شيخي سيدي علي ابن عثمان سيدي ابراهيم الدوبي انه
ذكر عند ذكر الشيخ ابي مدين فقال انه بعد ان اعتقد انه واحد من زمنه

ذكر شرف مناقب الشيخ رضي الله عنه

وسيدي الشيخ ابي مدين بن الحسين بن ورقاء بن ابي بكر بن ورقاء بن ابي الغايم
باعتبار الولاد من الرحمن جدهم سيدي ابي العلا الغلامة ان نسبه
انتهت سلسلة نسبه الى عبد الرحمن بن علي بن مخلوف
ابن زيدان بن احمد بن محمد بن القاسم بن محمد بن الحسين بن ابي بكر بن علي بن الحسين
ابن احمد بن اسماعيل بن ابي القاسم بن محمد بن عبد الله بن ابي الحسين بن الحسن
ابن علي بن ابي طالب رضي الله عنه **قال سيدي الشريف** سمع الله
له نفعا في الشيخ الحفوتاج الاطهر سيدي وحبيب محمد بن سليمان الشريف
الحسني رضي الله عنه من الشرف وصاحب دلائل الخيرات بات عنه فسالته عن
سيدي عبد الرحمن بن عبد صاحب تابيلالت قال المهدي ابن علي تلميذ معه عبي
زيدان وقال لي كذلك سيدي امغار صاحب مكناسة جرنا واحد وقال لي يبقى

نقل

نقل له املا أعلى مراتب نفسه مشهورة بالشغلة فقلت يا حبيبي هذا وكان
ذلك باخر ليلة عمر به رضي الله عنه ونفعنا به **قال الشريف**
سمع الله له حدثني شيخي سيدي محمد بن علي ابن فلك الشريف ادشر بن علي قال حدثني
وثنا نائه قال حدثني شيخي سيدي ابو سعيد الصنهاجي رضي الله عنه
من لسنجار قال دخلت زاوية سيدي عبد الرحمن بن علي بن جرة بتمدراجي
دير الله وتلاوة كتاب الله تعالى وكان يسلك مع الطلبة الواحد يوما ويوما
وانا بازاويه فقرا مع واحد من تلامذته اقيت من الله وجلست تاويل ما حدث
الى اخر الربع فسمعت صوت الفخر ولم نرى فجاء اثر واحد من الطلبة
يجلس الى جنبه وصار يسلك معه ترحمه فلما تم فاق واحد من الذين يليه يسلك
فقال له الشيخ رضي الله عنه ليس عندك نوبة وشرع القراءة فنزل مع
باتاه احد بلوحه محرق بقار يكتبها ويسلك مع الكاتب لبسانه و
وانا اسمع صوت الشيخ ولم نرى بالخاتم الفوح بالكتابة اخرتها مريسر
وفك به نفسه الشيخ يكتب ويسلك وربما يفتح شيء من الحجر من الفوح
بفتحه وصرت تماما الله ما ترك نفقة ولا شرى ولا غيره لك فتعجبت من
ذلك وقلت اتمنى فقال لي يا سعيد تفرا الكون تركه شيئا او علقت فيه فلت

[illegible]

القسم الثالث في التعريف بأولاد مولانا ادريس

[illegible] مولانا ادريس الاكبر بابو عبد الله

الحسن الشريف بن الحسين بن علي ابن ابي طالب رضي الله عنه **ذكر** [illegible]
رضي الله عنه **قال الشريف** سمع الله له [illegible] عبد الرحمن بن عبد
الله بن [illegible] ثم انتقل الى بلاد [illegible] وسمع عمه [illegible]
الغبة وسمع المعروف بالمار [illegible] وكان له جيش انوار وسمع [illegible]
وكان له امر عظيم فدبغ بعضه به عبرة لمعتبر [illegible]
[illegible] وانه [illegible] وكان صاحبه امير ابو المعالي [illegible]
العبير انوار [illegible] وكان نزوله بوجيليا باول شهر ربيع الاول سنة اثنتين
وسبعين ومائة وفاة عمره [illegible] وكان [illegible]
ارض [illegible] رمضان [illegible] عبد الحميد ادريس بن عبد الله **قال**
الشريف سمع الله له وكان [illegible] ادريس بن عبد الله ثلاثة راشد
ابي المرشد المتقدم ذكره وعبد العبير انوار [illegible] وعمر بن مصعب [illegible]
[illegible] له اتباعه وتمكن [illegible] جيشا عظيما وخرج به الى البلاد [illegible] سنة
بعد [illegible] والثالثة والثلاثين والمائة [illegible] وبلغ الى [illegible]
اكثر اهل تلك البلاد [illegible] وانصاري [illegible] فقيل [illegible]
على يديه حتى [illegible] موضع [illegible] وذلك [illegible]

بعد العبير

صلى الله عليه وسلم [illegible] الصحيح انه قال زويت لي الارض فرأيت
مشارقها ومغاربها وبلغ ملك امتي ما زوي لي منها وقد اعطاني ربي
عز وجل ان لا يهلك امتي بسنة عامة وان لا يسلطهم على جميع من سواهم فيستبيح بيضتهم
يعلم ويظهر لهم الموجب لذلك كما قال صلى الله عليه وسلم [illegible] ثم رجع
الى المغرب الى مدينة فاس لما خرج سنة [illegible] من فاس الى [illegible] جارية اسمها [illegible]
[illegible] بن [illegible] بن [illegible] بن [illegible] بن [illegible] بن [illegible]
ابن عبد الله بن عباس عن النبي صلى الله عليه وسلم وبعث اليه [illegible] فقتله واختار
لزوجة سليمان بن جرير [illegible] بن [illegible] الشريف [illegible] بغداد حتى وصل المغرب ومنع
على [illegible] بن عبد الله بن [illegible] بن [illegible] بن [illegible] بن [illegible]

[illegible]

فصل في ذكر إدريس الأكبر

ابن عم [illegible] قال كان شخص على سيدة
عمر بن الخطاب [illegible] تلبس قرسية لا تعلم سبعة وعشرين وثمانمائة
[illegible] عمر [illegible] إدريس الأكبر بن عبد
الله قال [illegible] المذكور [illegible] ابن [illegible] شيخه [illegible] عن
عن شيخه [illegible] بن عمرو [illegible] الشيخ [illegible] الدين
أنه قال كان لإدريس بن عبد الله جارية بالمشرق [illegible] المشرق وتركها حاملة
منه فولدت غلاما سمته عمرا وكان [illegible] فلما أعتق صنعة الحجامة والحياكة

بلغ أشب فأتت به إلى أبيه إدريس [illegible]
[illegible] حتى بلغ إلى بلاد [illegible] فأتى [illegible] إلى أبيه إدريس [illegible]
وكان [illegible] يوما [illegible] إدريس [illegible]
له [illegible] فأتى [illegible] إدريس [illegible] وملك
[illegible] فقال له إدريس [illegible]
فقال له إدريس [illegible] جارية [illegible] بالمشرق [illegible]
ومن نعتها كذا وكذا فقال له إدريس نعم [illegible] تركتها حاملة فقال نعم فقال
له أفأرد لك منها وكتب عمر [illegible] فقال له إدريس [illegible]
[illegible] فقال له إدريس [illegible]
فقال لا بأس عليك [illegible] حتى [illegible] الإسلام فبكى
عمر لذلك عمر [illegible] الحجامة ثم إن عمر [illegible] وركب جواده [illegible]
[illegible] أعلى [illegible] فقال له [illegible] يريد الرجوع
[illegible] فقال له بل لا يكون لك إلا بمشورتنا ومشورة إمامنا إدريس وعلى رأس
إذا أصابه عمر [illegible] قبل إمامنا [illegible] يرجع [illegible]

[illegible] ادريس [illegible]

[illegible] ادريس [illegible]

[illegible] ادريس [illegible]

[illegible] ادريس
[illegible] ادريس
[illegible] ادريس

تشعبت عنهم بالمغرب

ذكر شرفاء فاس وبلاد المغرب

رضي الله عنهم اجمعين واسماء اولاده عشرة جموع وقيل اثنا عشر جمعا
منهم موسى والسفير وموسى اغنش بن موسى وعلي والحسن ويحيى والحسين
واولاده جنوب وجزائر واولاد موسى بن عبد الله بن موسى واولاد علي بن موسى واما
بنو حمزة بن عبد الله بالمدينة بجبل العلا وجدهم محمد ابو القاسم
بابا الجيش كان يقيم اعلاها وعلو فيسل اسمه احمد بن ابي القاسم وكان يتبع
عبد الرحمن لقناصر الله بارض زناتة بن عبد الله ابو الجيش بن ابي القاسم
بن احمد بن ادريس بن عبد الله بن الحسن بن الحسين بن علي بن ابي طالب رضي الله عنه
واما السفير وبعض الفلكنوري والدوضة السبي فتنيا وان ولم وجدهم
محمد بن ادريس بن احمد بن ادريس بن عبد الله بن حسن بن الحسين بن علي بن ابي طالب رضي الله
عنه وسموا في بني سفيان بازاء داري فسميت دار السفير فلاجل ذلك سموهم
السفير واما اولاد اغنة جزم ان اخلاطهم يشتغلون بالزراعة
وسموا الملف بسر غير ومن ذريته تشعبت اسر اغنة وبلاد سر غير بالبربرية
معناه الشريف وسموا الحسن بن ابي القاسم بن احمد بن ادريس بن عبد الله بن
حسن بن الحسين بن علي بن ابي طالب رضي الله عنه واما العمود بن حسن بن يحيى

ابن علي بن حمد بن ادريس بن محمد بن ادريس بن ادريس بن ادريس بن عبد الله واما
ابو عمر بن حمد بن موسى بن ادريس بن ادريس بن ادريس بن عبد الله بن الحسن بن علي
بن ابي طالب رضي الله عنه وذلك بسوق ابي عمر مرية على شاطئ البحر غربا
الى سبتة وواحد شرا واما بنو عمر وهم جنوب زناتة على بن رجاء بن عيسى
ابن محمد بن احمد بن داود بن ادريس بن ادريس بن ادريس بن عبد الله بن الحسن بن الحسين
بن علي بن ابي طالب رضي الله عنه منه سوله سبعة جموع

ذكر شرفاء القلعة

رضي الله عنهم وهم من اولاد محمد بن عبد
السلام بن مشيش رضي الله عنه وهو عبد السلام بن مشيش بن ابي بكر بن علي
بن حرزة بن عيسى بن سلام بن مروان بن علي بن عبد الله بن محمد بن ادريس بن ادريس بن
عبد الله بن الحسن بن الحسين بن علي بن ابي طالب رضي الله عنه واما الترغيون
جدهم سيد محمد الترغي بن سعيد بن محمد بن علي بن مشيش بلتفيان بن مشيش
واما بنو راشد جدهم كان تولى الخلافة سنة اثنتين وثلاثين بالعبد وهو راشد بن
راشد بن علي بن ابي القاسم بن ابي بكر بلتفيان بن ابي بكر واما اولاد علي بن هرمة
سيد الحاج بن الحاج بن علي بن هرمة بن ابي بكر بلتفيان بن ابي بكر

ذكر شرفاء وليلي

وهم جمع واحد اولاد حيون وجدهم الغالب سيد احمد

ويلقب عبد الرحمن بن علي بن محمد بن ابي بكر بن علي بن مشيش بن ابي بكر بن علي بن مشيش بن ابي بكر بن علي بن مشيش

ابن الفقيه سيدي محمد بن زيد بن محمد بن الحسن بن الحسين بن علي بن أبي طالب
رضي الله عنه **قال الشيخ الشريف** سمع الله له وصلى النسب ثبت
عروبة مكناسة **ذكر شرفاء أولاد أبي جمعة** وهم ولد حارثة وهم جماعة
أولاد مورتة غير أولاد حمزة بن أحمد أولاد ورتة غير أولاد عمر وأولاد
مخلوف وأولاد عريب وهذه الفصائل يجمعهم الانتساب إلى أولاد حسن بن
أبي علي بن منصور بن عبد الرحمن بن عبد الله الكناني فخلوف منهم بالنزاوية أولاد
مرسي بن سليمان ومنهم بجنوب وجرواجد ومن يوسف بن علي وعلال بن عبد الله
بن عبد الحميد بن مامة بن عيسى بن عبد الرحمن بن علي الكناني أبو الغلا بن إسحاق
الكناني بعبد العلا بن أحمد بن محمد بن إدريس بن أحمد بن إدريس بن عبد الله بن الحسن بن
ابن علي أبي طالب رضي الله عنه **ذكر أولاد أبي جمعة** جمعة بن
سعيد بن عبد الله بن محمد بن علي بن منصور بن عبد الرحمن بن عبد الله الكناني بعلا بن
إسحاق الكناني بابا يعلا ومنهم الحسين بن محمد بن سليمان بن محمد بن أبي بكر بن سعيد
الكناني بالحياز ومنهم الحسن بن علي بن الحسن بن محمد بن أبي بكر بن سعيد الكناني
الحياز ومنهم يحيى بن علي بن علي بن جعفر بن سعيد الكناني الحياز ومنهم
ورجياز ومن أولاد عيسى بن عبد الرحمن بن علي الكناني بعلا بن إسحاق الكناني

بعبد العلا بن أحمد بن محمد بن إدريس بن أحمد بن إدريس بن عبد الله بن الحسن بن علي
ابن أبي طالب رضي الله عنه وأما أولاد أبي جمعة فمن ولد أبي تولي الخلافة
بفاس هو يوسف الله وكبر السلطان أمير المؤمنين صاحب المذهب أبو يعقوب الجليل
مصباح الزمان سيدي يعقوب بن عبد الحق بن عبد الله بن محمد بن أبي بكر بن أبي جمعة
ابن عبد الله بن إدريس بن إدريس بن عبد الله بن الحسن بن الحسين بن علي بن أبي طالب
رضي الله عنه ومنهم الأمير شيوخ السلطان زاهد أمولي أبو سعيد أحمد الله
وجوده **قال الشريف** سمع الله له كنت عام الأمير بتلمسان
رحمه الله على ستين وثمانمائة مع سيدي محمد بن يوسف الشريف الحسني صاحب
الوفادة بينما نحن جالسين حتى أقبل علينا سيدي أحمد بن يوسف المريني فقام إليه
الشيخ فسلم عليه وأنا لم نقم بأوامر بالسلام وسلمت عليه فجلس إلى جانبي
وجلسنا ساعة ثم أراد السيد محمد بن يوسف الشريف صاحب الوفادة دعانا
إلى داره فسرنا معه حتى دخلنا فلما استقر بنا المجلس سأل سيدي أحمد بن
يوسف المريني عن مسائل الفقه والديانة بوجزة فأرسلنا فقلت له
سيدي من نسبك فذكر لي نسبه لهذا المريني فقلت له أما علي رحمك الله فلا
علي وذلك عام ثلاثة وستين وثمانمائة فقال لي سيدي أحمد بن يوسف بن محمد بن

ابن يزيد بن محمد بن عبد الرحمن بن محمد بن ابي الصالح بن سعيد بن غازي بن مرين بن عبد الله بن
ابي صالح بن محمد بن ادريس بن ادريس بن ادريس بن عبد الله بن
حسن بن الحسين بن علي بن ابي طالب رضي الله عنه **قال محمد الشريف**
سمع ابن سلمة بلغنا ان ابا ميسرة اسم ابيه عبد الله بن سهل استنهض الخوارج على اولاد
ومع ثلاثة آخرون ويوسف وما خرج بعد ابن مغيرة فيه احد نصر بن يحيى وبدر
ويوسف نصر ابيلات وما خرج نصر تلمسان وكان ما خرج وله ثلاثين
امة تسمى بعلي كان بطلا شجاعا جاء الى الخوارج تغيبا عنه الناس بسعوا
الخوارج في طلبه وراحوا فيه فخرج منهم عليه وغلبه منهم ان يسلموا عليهم
وبلغه خبرهم وخرج من تلمسان واستقر بالبادية في بلاد مزيونة حتى استخرج
جميع القبائل من قبائل البربر وامر اهل تلك الناحية بطاعته وامر نفسه
عدم الاستطاعة على الكلام بحرية وخشي على نفسه وجيشه سار بقلب
النجاة وكان صاريا بكايد الحروب ومع ذلك له ترجمة مائة من الابل بكمال
وكانت له خيمة شعر عظيمة طويلة جرابنا ما على الاعراب من شامه
جبل الى جبل آخر يأتي يدرا ما قامة الحرب فبرعوا الخوارج ان ما مر كذلك
وتاخروا عنه خوفا منه وذلك حيلة منه ومكيدة وامر جيوشه بالخروج

تحت الخيمة

تحت الخيمة وسمى بلية فخرجوا من تحت زيانة وبلاد وبغالة ورمال واولاد
الجبل
الحاملة واشغال وسمية بعض جيوشه وافيرو وبايع بعض الرايات تصنعا
وارتاح وسمى بكر وبالمرتفع تكبير ومدون عظيم حتى تفرق جيوشه
وانما البلغر امر وضع فامارا ورده بعض بعض وسار الى الجزائر
والخروج بني افرن وراغ على الصغير مملكة البصيصة وبعث الى البصير فارسا
تحت الصبر من الحجابة يقتل عليه يكيد انبائه وجعل معه ميعادا وفصر بمدن
ناحية المشرق بلغنا ان ابيه سلمة الخوارج تاخروا عنه وخرج وامر سمع عن سلام
قال محمد الشريف سمع ابن ابي الغرب كان يقول شيء من الكراهية
على سيدي ابي الحسن بن يوسف الفرنسي ما ينقل عنه الشيعة ذكر سمع انه ولي بني
خالي من ذلك اليوم شيء وكل ما يذكر عنه الخوارج والمبتدعة بموبا على مردود
اليوم ذكر شرفاء تافيلالت وسمع من اولاد ابي ادريس رضي الله
عنهم ومع جمعا من اولاد الحسن واولاد يوسف فبلغنا اولاد الحسن مع الحسن
ابن المعتمد بن محمد بن علي بن ابي الحسن بن علي بن موسى بن جعفر بن محمد بن علي بن الحسين بن
ادريس بن عبد الله بن الحسن بن الحسين بن علي بن ابي طالب رضي الله عنه وامنا
اولاد يوسف فجمعوا مع ابو الحجاج يوسف بن عبد الله بن يعقوب بن علي بن يوسف

ابن محمد بن علي بن عبد الرحمن بن عبد الله بن ادريس بن ادريس بن عبد الله بن
حسن بن الحسين بن علي بن ابي طالب رضي الله عنه وعنهم وهو من ولد ابي القاسم بن
احمد بن موسى بن علي بن جعفر بن موسى الكاظم رضي الله عنه

ذكر نسب قباء الانفر بن سيمور

كان امراء شرق الله عنه ومن جمع واحد فيقال لهم
اولاد ماسيرة بن عبد الله بن محمد بن ابي بكر بن عبد الله بن ادريس بن ادريس بن عبد الله
ابن حسن بن الحسين بن علي بن ابي طالب رضي الله عنه

ذكر الفلويين

ومن بني هوار انفلهنور بن عبد ويل بن علي بن حمود وكنيته ابو الجيش شيخ
ثم اخرى بجبل الفتح وقتل بشهر الله الحرام سنة سبع عشر وثلاثمائة وابايع
وابايع خلفا فتسبع سيرا فاما بنو حمود بن زهير بن علي بن احمد بن يحيى بن علي
ابن حمود بن عبد الله بن عمر بن ادريس بن عبد الله بن حسن بن الحسين بن علي
ابن ابي طالب رضي الله عنه وسموا الفلويين بارض مالقة وسموا بامير المؤمنين
وذلك بعد ابيه ثم خلع له عنهم محمد بن يحيى بن علي بن حمود ثم عاد الى مكانه
باشبيلية خلفه عبد الله وكنيته ابو علي وخلف ميمونا ومن ذريته اولاد
ميمون واولاد يونس انفلهنور بن جبير وهم اولاد عمر بن ابي الحجر
بن هوزار بن يلة وميمون باشبيلية قبل الفتال مع ابن هود بن يزيد سوا اولاد باشبيلية

واما

واما اولاد يعلو بن ميمون انفلهنور بن ابي سبقة وسما اهلها عبد الله بن عمر ابن

قال محمد الشريف

يعني انه يقال ان عبد الله كان اعلم من
امير فبشاجرته يوما بابا وجرحه وقتله فهرب بالى ابي كمال ومنه
بساحل تلمسان وتزوج منهم امرأة فولدت له غلاما وذريته معه بابو كمال
بالمغاربة بن زرزور بن عزوز بن هلال بن محمد بن امير المؤمنين بن ادريس بن
ادريس بن عبد الله بن حسن بن الحسين بن علي بن ابي طالب رضي الله عنه واما اولاد
بكر بن عطاء الله بن جنور وذريته انفلهنور بن نابلة

قال محمد الشريف

يعني انه قتل علي بن ميمون رجلا من اخيار اهل تلمسان ثم تزوج منهم امرأة
وولدت له بني اشبار غلاما وسمى اشبار وهو من ذريته اولاد اشبار ومنهم شرفاء
اشبار ومن ذريته علي بن ميمون بجاية وهم الان سبة وتزرانه ذريته ببلاد الاندلس
وهم انفلهنور بمالقة وربع باستغرب بهاري ويقال انهم اولاد جنور
واما عمر بن عمر مات ابوه فتزوجت امه رجلا بعد ولدت معه غلاما فسماه عمر
الاصغر واما عمر الاكبر بن عمر بن يحيى بن احمد بن علي بن حمود بن عبد الله بن عمر بن ادريس
ابن ادريس بن عبد الله بن حسن بن الحسين بن علي بن ابي طالب رضي الله عنه

القسم الرابع في ذكر آل عثمان رضي الله عنه

قال محمد الشريف سمعت أمه أم الفضل أن بنات النبي صلى الله عليه وسلم
أربعة كما تقدم ذكرهن وكان أبان بن عثمان رضي الله عنه [illegible]
وأمهما رقية فبانت عنه بموت عثمان بن عفان رضي الله عنه [illegible]
غلامان أسلم بن عثمان رضي الله عنه كان له من العمر مائة وخمس
وعشرون سنة [illegible] وكان جامعا لكتاب الله تعالى [illegible]
وكان له خمس بنات [illegible] أربعة [illegible]
بعلها [illegible] كتاب الله تعالى رضي الله عنه [illegible] رقية رضي الله عنها
وتزوجها [illegible] رضي الله عنه لم تلد شيئا معه فتحمل أبان بن عثمان بن
عفان رضي الله عنه [illegible] أربعة غلمان عمرا وسعيدا وداود وعليا
بتزوير [illegible] بن خالد بن [illegible] معاوية [illegible] عمر بن أبان كان بالكوفة
وسعيد بمصر وعلي وداود بالشام وبالشام عمر بن أبان بن عثمان بن عفان
رضي الله عنه [illegible] وقتل وأما سعيد كان له غلام يحيى
ابن سعيد وعمر بن سعيد وأما علي كان له غلام اسمه جميع وأما داود
بن خلف ثلاث غلمان عثمان وآخر وحمزة من منزلة تشعبت شرفه
أولاد عثمان بنين كلهم رضي الله عنهم أجمعين قال محمد الشريف سمعت أمه

الحمد لله وصلى الله على سيدنا محمد وآله وصحبه وسلم [illegible] من هذا الكتاب
[illegible] الأمام القدوة العالم العلامة [illegible]
الولي الكبير والصالح الشهير أبو محمد عبد الله العيدروس نفعنا الله [illegible]
[illegible] آداب الزواج [illegible] قبيلة الأشراف [illegible] وبقبيلة [illegible]
[illegible] أبان بن عثمان بن عفان رضي الله عنه ومستغرقا واحد
منهم [illegible] أحمد [illegible] أبان بن عثمان بن عفان رضي الله عنه كان مستغرقا
[illegible] وأما عثمان بن [illegible] أبان بن عثمان بن عفان رضي الله عنه كان مستغرقا
[illegible] وأما [illegible] أبان بن عثمان بن عفان رضي الله عنه كان
مستغرقا [illegible] أبان بن عثمان بن عفان رضي الله عنه
[illegible] قال محمد الشريف سمعت أمه أن رقية بنت رسول الله [illegible]
[illegible] أربعة وأربعين وثلاثمائة [illegible] أبان بن عثمان بن عفان رضي الله عنه
[illegible] رضي الله عنه [illegible] أبان بن عثمان بن عفان رضي الله عنه
[illegible] أبان بن عثمان بن عفان رضي الله عنه [illegible]
[illegible] أبان بن عثمان بن عفان رضي الله عنه [illegible]
[illegible] ذكر شرف الأشراف [illegible] أبان بن عثمان بن عفان
[illegible] أبان بن عثمان بن عفان رضي الله عنه وأما يحيى
[illegible] أبان بن عثمان بن عفان رضي الله عنه

[illegible] وتشاجر مع عمه ونزل الى المغرب ودخل
[illegible] وسبعة ومنهم تشعب [illegible]
[illegible] عشر [illegible] وتشاجر مع عمه حلف له [illegible]
[illegible] وكان [illegible] وعمار وكان
[illegible] عشر [illegible] تشعب [illegible]

ذكر

[illegible] عمار ولم يهجر واحد
[illegible] قال [illegible] شيخ سبع [illegible]
[illegible] رضي الله عنه [illegible] وسبعين [illegible] فقال [illegible]
[illegible] رجلا [illegible] الجامع [illegible]
[illegible] رأيت [illegible] ومعه [illegible] وخبة [illegible] وعليه
ثياب [illegible] وسلمت عليه [illegible]
[illegible] رأيت [illegible] الاشجار
[illegible] فقلت له [illegible]
[illegible] الدرية

وتيس بها عمارة وسن سرنا سبعة عشر يوما باستعرضنا الزيارة وسرنا
ثلاثة ايام بلا نهر واعتمدنا نحن اليوم الرابع وجرنا ثلاثة اعراب اسبانيا ثم
عن العابد [illegible] وبلغنا الى موضع الذكور فاذا هو اذا تيس بينكم وبينه
عمارة وانتم تقاتلون اهل الجنة كذبتم [illegible] على الذي [illegible]
[illegible] الله [illegible] مدينة بلاد الصبح على الصبح فالتمس منا على
بركة الله تعالى وكان صاحب عمار بلاد الصبح وبلاد الصبح فسرنا ثمانية ايام
لم نجد [illegible] فاذا نحن [illegible] الى [illegible] وجرنا مساء
بلدة عليه بلاد الصبح سرنا غير بعيد فوجدنا نهرا عجيبا كثير الخصب
واحاطت به مراعي واشجار مثمرة وغيرها فلما قدم صاحب سرايا بلاد
عمار وبلاد [illegible] بعض الخزاين سمعنا صوتا يوحد ويقول الله تعالى ويصلي
على النبي صلى الله عليه وسلم بلسان فصيح عربي صريح فسرنا ومعه يرفعون
ويعبرون من عود الى عود ومن شجرة الى شجرة وبقينا ساعة لم نجد احدا فقال
لنا صاحب اجمع لنا شيئا من الثمار تقوت به انفسنا فقلت لا اشجار يوجد كل
نوع من الثمار [illegible] وفتحنا فاكلنا وشربنا لله عز وجل ثم قال لصاحب نعم
[illegible] بعض [illegible] الكاوبرسم هذه الثمار نقل

الذين يشوا الى ابيهم وهو غرض منا وكنا غرضنا الى موضع نعرفه فبينما نحن كذلك
اذ موضع ثلاثة ليلة عظيمة كاد الليل ان يدخل فقال انا بابنا من هم على صورة
الشيوخ ووجوههم مشرقة ونورهم يسطع على اربعة ومنهم مختلف ونورهم
يلتهب فسلموا الينا فقلنا السلام عليكم يا اهل الله ورحمة الله عليكم
السلام والتحية والاكرام فاقبل علينا رجل منهم وجهه كالشمس وجهه وقال
بسم الله علينا وقال الحمد لله الذي نجانا من الظلمة والحبس ثم مسح علينا في منزله
الناحية فقال انا لم نعرفكم ما اسمكم ولكن تعلمون لنا اخبرونا فقلنا له نحن ابناء السبيل
وخاطر من ابنكم ووجهتنا الزيارة ولنا مراد ولله ادعوا عنزنا ما لنا فقال
انا نكتبكم حتى تسلكوا واعلموا ما جئتم فقال له صاحبه ما جئت ذلك بلك
ثم اخبرنا بما جئنا وبغداد ولنا فلت لعنزة الذي مرة لم فقال انا نغزو
كلام الله ابتدعتم فقلنا نعم فقال افرجوا على سرية من التي على دار انسان وقال يا بعا
الكافرون وقال سر الله آخر وابلغة وسبوا الى اكبر مما يكون فلما اجرى
عنزكم فبشر عباد الله ومن ساعة يتضرع وساعة يبكي وساعة
يغشى عليه بلغنا وصلنا فلما سر الله ما حرر مع به ومن يبكي ويتضرع بلغنا
قال والا الضايين خرمغشيا بحركناه بلم يحرك به روحا رحمة الله علينا وعليه

وعنا

وعنا على اصحابه باقبل علينا شاب يشبه وجهه فقال انا افراتم عليه ما كان فقلنا
فلما نعم بجمله وقال انا مكانكما خرنا اليكما نرى ما تشرحتم عليه فبتنا
ليلتنا ثانية تحيه الى الصباح جاء ابا الشاب اقبل علينا واكبا على فرسه
قال انا نسير على بركة الله الى الموضع الذي تريدون العابد فبينا معه الى الظلمة
فجزنا نمرا عجبا احاطت به ثعابين وعلى شاطئه انهر ويت من نصب فقال
انا صاحبكم منذا فقلنا ربنا فلما اراد الرجوع قال له صاحبه سالتكم
بالله انتم قال انا نحن اخوانكم المؤمنون من الجن من اوائل الذين استمع الوحي
من رسول الله صلى الله عليه وسلم فسالناه عن الرجل الذي تومن قال انا
سواء ثم تواجه معنا وقال انا اليوم انا الكاتب بينكم هذا الموضع
نرشدكم الى اهلكم وسرنا الى الصحراء دار العابد فجلسنا ورحنا فلما كان
وقت العصر اذا بالعابد خرج من قبته ووجهه يتلألأ نورا فسلمنا اليه
وتلقانا بالتحية والاكرام فاجلسنا معه وما تحنا له مسئلة من العلم
اتانا فاجبنا بما كان يصح من جزئه عالما عاملا بعلم الله تعالى ورسوله
صلى الله عليه وسلم فجلسنا معه الى ان اقبل المغرب فضلنا وافبل الى خلوة بيته
وافبلنا معه بيته فلم نجد ابيه نسبا لها اورا واشجر يفترشهم فوجدنا

فصعد مكر وحته برايه بنا وعلينا نحو الحصير وقعدنا واكلنا ولم نزل
احلام خلال النحو والصلح وقمنا عنده ثلاثة ايام وعلى تلك الحالة لم نر واجمل
منه وجها ولا اطيب منه رائحة وشعره يرد ورجليه كشعر الابيض وكمسلا
عشب عيدا كانه ذهب ايضا فقال لي انا اريد ان تنظر الى ابني ورجلي فلما راه ياسيه
يخلو اسمه ايشاء فقال لنا اصغوا الى فنحن نكرم الناس ومن جهتي انا اشرف
حسين الصغير بن محمد الاصغر بن علي بن الحسين الشهيد بن الحسين بن علي بن ابي طالب
رضي الله عنه فقال جاء حرثنا ابي محمد الاصغر فقال لنا ثار جدي الحسين الشهيد
بالعراق وتعبس خبره لصاحب العراق وخاف منه جاء الى قتله وفر منه الى البلاد
ربيع والذي على بن الحسين الشهيد بلغ بلاد البصرة استوحش فتزوج بنت
الله تعالى وخلف عليا بتزوج امراة من العرب من اهل البصرة بورد ثم منه غلاما منها
احمد الاكبر ومحمد الاصغر وكان محمد الاصغر حبيبا شجاعا لا يرد عنه شيء وكان يبارز
الابطال وجميع ملوك الهند طلبا للسير الى ماسري فكان عنده ابن بطل اسارى يسمى به
والده على سرور اعظيما وكانت ابنة امير الجبال الهند من قبائلها جمالا وكانت
جميلة لها شعاع كشعاع الشمس وكانت تحب بطل الابطال فتقتله فلما سمعت
بخبر ابيها محمد الاصغر وشجاعته فانها كانت تحبه انا نفر وعلى منه البطل فبارزه فقال لها

ابا

انحاربون فقلت لم ارى امر خزيدا وانا كنا من الذين يضجرون من الزكاة وما
زلت الحلم حتى انفذ تعم شيء فقلت لهم ما ترتيبهم فقالوا الشريد فخبار رافقاب
مشا بعز الجبل الى جبل درزه ون فقلت لهم نحن نحبكم فقالوا لي على بركة الله ورايت
في صحبتهم خيرا وانهم ايضا يحبوننا ايضا وايضا وانسنا حتى وصلنا الى زاوية
فرجا الشيخ بوجرنا في الجامع وعليه من الناس كلوكي شرسوبر رس والتوفير
بلسان البربر وعلى وجهه نور فاقبلت الناس اليه يتبركون به فاقبلت اليه من
جملة الناس فلما نظر الي وعرفني بيسر من اهل البلاد قال لي من اين اقبلت فقلت له
من بغداد فلما ذكرت له بغداد ذرفت عيناه بالبكاء فقال لي متى تكون في
بغداد فقلت له من اهل البيت فلما سمع من اهل البيت اخذ ذريعي واجلسني
الى جنبه وقال لي انفع شيئا من نسبك واجراه لي فقلت له نعم فقال اذكر
فعددت له اربعا فقال لي ارجع فعددت له ثلاثة فقال لي ارجع فعددت له
ثلاثة ايضا فقال لي خذ امه اتيتونو بالكتاب الجلالي الذي نوكو الوضع الجلالي باتري
به محله ونفر على نهضي فقال لي اذكر اسلافك فعددت له الى علي رضي الله عنه
فقال لي عند فذكرت له ثلاثة فقال لي عند فذكرت له اثنان فقال لي اوبيس امك
فلانة واختك فلانة فقلت له نعم فاخذني وضمني الى صدره وبكى حتى بكيت معه

CODICE N° 18

2-28431

[illegible] الخلوتي [illegible] قال الخلوتي [illegible] ابراهيم وسنوسة [illegible] فالوا الموجعة
يشبهه بافق عشرة ثلاثة اشهر ولم يزعنه زوجته [illegible] ما يكبره اليسير
تحرمه وصبر فلما [illegible] ولبس عند [illegible] زوجة قال [illegible] اتردا [illegible]
بعد الجبل [illegible] اناجا [illegible] حتى زاد [illegible] وجاء [illegible] عليه باخذ
مزوجا [illegible] مصابيح [illegible] الاف دينار فقال [illegible] يا ابراهيم [illegible] هذا الجبل
تزود به انت [illegible] من [illegible] واعطاه [illegible] وسلاحا ومن [illegible]
واعطاه [illegible] فقال [illegible] فقال [illegible] الشريف [illegible] الله [illegible]
فقال سيدي عمر [illegible] الحكاية ودبع لي مائة دينار [illegible]
[illegible] تعود اليه ومكث عنده حتى تبينت له [illegible] فتوادعه
معه وصار [illegible] اشهر [illegible] الشريف

[illegible] نجتمع واحشرنا [illegible] زيارتهم [illegible] وزيارة حرمهم [illegible]
[illegible] تجمعهم [illegible] وهم [illegible] [illegible] بسيارة العالمين [illegible]
[illegible] وسب [illegible] رحمة انك انت [illegible]

انتهى بحمد الله تعالى وحسن عونه
وصلى الله على سيدنا محمد وآله

N° 18